



# **NORMA PARA ATRACAÇÃO E DESATRAÇÃO DE NAVIOS NO PORTO ORGANIZADO DO ITAQUI**

**PORTO ORGANIZADO DO ITAQUI**

**EMPRESA MARANHENSE DE ADMINISTRAÇÃO PORTUÁRIA -  
EMAP**

**NORMA PARA ATRACAÇÃO E DESATRACAÇÃO DE  
NAVIOS NO PORTO ORGANIZADO DO ITAQUI**

**São Luís  
2023**





**NORMA PARA ATRACAÇÃO E  
DESATRACAÇÃO DE NAVIOS  
NO PORTO ORGANIZADO  
DO ITAQUI**

A EMPRESA MARANHENSE DE ADMINISTRAÇÃO PORTUÁRIA – EMAP, na qualidade de Autoridade Portuária, através de seu Presidente, no uso das atribuições que lhe são conferidas pelos incisos I e V do Art. 24 do Estatuto Social da Empresa, considerando o disposto na Lei nº 12.815/2013 de 05 de junho de 2013, no Decreto nº 8.033/2013, de 27 de junho de 2013, nas Resoluções da ANTAQ, e no Regulamento de Exploração do Porto do Itaqui – REPOIDT, aprovado na DIREX de 23 de junho de 2022;

Considerando a Resolução nº 103/2023 de 05 de setembro de 2023;

**RESOLVE:**

**Aprovar a atualização das regras que estabelecem as normas para atracação e desatracação de navios no porto organizado do Itaqui, em substituição da Portaria nº 205/2020 - PRE.**



# ÍNDICE

<b>CAPÍTULO 1</b>	DO OBJETO	<b>5</b>
<b>CAPÍTULO 2</b>	DEFINIÇÕES	<b>6</b>
<b>CAPÍTULO 3</b>	DAS CARACTERÍSTICAS DOS BERÇOS E DO ACEITE DOS NAVIOS	<b>12</b>
<b>CAPÍTULO 4</b>	DO PLANO DE AMARRAÇÃO	<b>15</b>
<b>CAPÍTULO 5</b>	DO PEDIDO DE ATRACAÇÃO	<b>17</b>
<b>CAPÍTULO 6</b>	DO ACEITE DA OPERAÇÃO	<b>20</b>
<b>CAPÍTULO 7</b>	DA ORDEM DE ATRACAÇÃO	<b>22</b>
<b>CAPÍTULO 8</b>	DAS DISPOSIÇÕES ESPECÍFICAS DOS BERÇOS	<b>27</b>
<b>CAPÍTULO 9</b>	DAS PRANCHAS OPERACIONAIS	<b>34</b>
<b>CAPÍTULO 10</b>	DOS PROCEDIMENTOS OPERACIONAIS	<b>37</b>
<b>CAPÍTULO 11</b>	DAS DISPOSIÇÕES GERAIS E TRANSITÓRIAS	<b>44</b>

## CAPÍTULO 1

# DO OBJETO

**1.1.** Esta Portaria tem por objeto disciplinar e regular o tráfego de navios, os procedimentos de atracação e demais critérios operacionais a serem observados no Porto do Itaquí e nas demais áreas administradas pela EMAP, nos termos da Lei nº 12.815/2013 de 05 de junho de 2013, no Decreto nº 8.033/2013 de 27 de junho de 2013, nas Resoluções da ANTAQ, e no Regulamento de Exploração do Porto do Itaquí – REPOIDT, aprovado na DIREX de 23 de junho de 2022.

# DEFINIÇÕES

### 2.1. Atracação Imediata:

É aquela que deve ocorrer imediatamente após a chegada da embarcação ao Porto, antecedendo qualquer outra embarcação que goze de preferência de atracação.

### 2.2. Atracação Preferencial

É aquela em que determinada embarcação tem preferência sobre outras embarcações, por se tratarem de navios com escalas regulares definidas em portaria da EMAP, navios que irão utilizar aparelhamento especial de cais, navios que tenham desatracado por caso fortuito, força maior ou a pedido da autoridade portuária, exceto nos casos do item 10.7, navios que pela legislação gozam de precedência sobre as outras embarcações ou em caso de interesse público, desde que devidamente justificado e aprovado; A preferência somente poderá ser aplicada após a conclusão das horas operacionais das atracções anteriores.

### 2.3. Atracação Sequencial

É aquela que deve respeitar a ordem cronológica da data e hora do NOR das embarcações registrado no Sistema informatizado de programação e controle das operações.

### 2.4. Sistema informatizado de programação e controle das operações

Sistema informatizado de programação e controle das operações no Porto do Itaqui.

### **2.5. Pedido de Atracação**

Solicitação formal de atracação de navio realizado no Sistema informatizado de programação e controle das operações por Agente Marítimo credenciado junto à Autoridade Portuária, onde constam todos os dados da embarcação exigidos para o aceite operacional e a data de chegada do navio no Porto.

### **2.6. Aparelhamento especial de cais**

Instalações e/ou equipamentos fixados em berços específicos e utilizados para operacionalização de determinados tipos de cargas.

### **2.7. FCFS (First Come, First Served)**

Regra que estabelece que a ordem de atracação deverá obedecer a ordem de NOR emitidos, observando os requisitos da ordem de atracação da presente Portaria.

### **2.8. Horas Operacionais**

Horas concedidas pela Autoridade Portuária utilizando as pranchas pré-estabelecidas nesta norma para operacionalização do navio já se expurgando as horas excludentes.

### **2.9. Horas Excludentes.**

Horas não úteis para operacionalização do navio, considerando-se para tanto, as intempéries, os problemas com infraestrutura do Porto e/ou aquelas não previstas, mas assim reconhecidas pela Admi-



nistração do Porto, bem como as previstas em reunião pré-operacional e demais casos descritos no item 10.4 desta Portaria;

### **2.10. Ritmo Normal**

Trabalho de carregamento e descarrega de mercadorias realizados nas embarcações, de acordo com o Plano de Operação aprovado pela Administração Portuária em reunião pré-operacional e com a tabela de produtividade adotada no Porto do Itaquí.

### **2.11. Período**

O tempo de trabalho diurno e noturno estabelecido no Porto.

### **2.12. Janela operacional**

Para atracação em janela operacional será informado pela Autoridade Portuária o período de berço disponível para operação, afim de diminuir ociosidade do berço e otimizar fila de navios. Os clientes e operadores portuários que aceitarem a condição de janela operacional estão cientes da desatracação na data previamente definida pela EMAP, independente de horas operacionais e excludentes.

### **2.13. Janela operacional pré-definida**

Janela operacional fixa para navios regulares instituída mediante Portaria da Presidência EMAP.

### **2.14. Pré-operacional**

Planejamento realizado entre a Administração Portuária, Operadores Portuários, Agentes do Navio e demais partes envolvidas na operação, que deve ocorrer antes da atracação do navio, com o objetivo de planejar e definir as metas operacionais de cada navio e suas res-

pectivas operações, tendo como base os dados fornecidos à Administração Portuária.

### **2.15. ETA - Estimated Time Arrival**

Estimativa de Chegada da embarcação ao porto.

### **2.16. ETD - Estimated Time of Departure**

Estimativa de Partida da embarcação do porto.

### **2.17. NOR - Notice of Readiness**

Aviso de prontidão informando que a embarcação está pronta para a operação de carregamento ou descarga.

### **2.18. NOA – Notice of Arrival**

Aviso de chegada do navio.

### **2.19. LOA - Length of Overall**

Comprimento máximo do casco de um navio.

### **2.20. Risco comprovado de desabastecimento**

Registro de controle de estoque que comprove que determinado item de primeira necessidade para a região ou utilizado na prestação de serviço de utilidade pública está se esgotando e que a operação para abastecimento deve ocorrer única e exclusivamente pelo Porto do Itaqui.

### **2.21. Capacidade nominal dos equipamentos**

Capacidade de cada equipamento (em tonelagem, m<sup>3</sup>, vazão, tempo, dentre outros) determinada pelo fabricante em manual, projeto ou

estudo de engenharia aprovado pela autoridade portuária, incluindo a avaliação dos equipamentos na configuração que compõe o sistema ao qual pertecem.

### **2.22. BY PASS**

Situação onde o navio é chamado para realizar a atracação, mas opta por permanecer na fila de atracação, abrindo oportunidade para o próximo navio habilitado para operar, todavia, mantendo sua posição na fila.

### **2.23. Documento Único Virtual – DUV**

Processo aberto no sistema Porto sem Papel para monitorar as regularizações perante os órgãos anuentes.

### **2.24. Stowage Plan e/ou Plano de Carga / Descarga**

Plano que apresenta as quantidades de cargas que estão/serão distribuídas nos porões dos navios bem como a ordem que serão operadas.

### **2.25. Packing List**

Lista de mercadorias que serão operadas fazendo referência direta à documentação da carga com os dimensionamentos de peso, altura, comprimento e largura.

### **2.26. Bill of Lading - BL's**

Documento comprobatório de transporte marítimo da mercadoria emitido pelo transportador marítimo.

### **2.27. Ficha de Informação de Segurança para Produtos Químicos – FISPQ**

Ficha técnica do produto que demonstra a forma correta e segura de se movimentar/operar a carga.

### **2.28.** Tallys de conferência

Documento oficial emitido pelo Órgão Gestor de Mão de obra ou pelo operador portuário, onde contém as informações de paradas da operação do navio.

### **2.29.** Manobras de Shifting

Manobra que consiste na desatracação e atracação de um mesmo navio sem ter que retornar as áreas de fundeio, podendo ocorrer inclusive sem sair da linha de berço.

### **2.30.** Comboio de navios de transbordo

Conjunto de navios que irão realizar transferência de cargas entre si.

### **2.31.** Operação a Contra-bordo ou Ship-to-Ship.

Conjunto de navios que irão realizar transferência de cargas entre si ocupando um único berço.

## DAS CARACTERÍSTICAS DOS BERÇOS E DO ACEITE DOS NAVIOS

**3.1.** A infraestrutura de berços do Porto do Itaquí apresenta as seguintes características de projeto:

Berço	Comprimento do Berço (M)	Profundidade (M)	Calado Máximo E/S (M)	LOA Máximo (M)	Boca Máxima (M)	Calado Aéreo Máximo (M)	DWT (Ton)	Tipo de Navio Padrão	Capac. Guindaste (min em Ton)	Idade Máxima (Anos)
99	264	15,00	14,5	225	40	Ilimitado	76.500	GS, CG	25	18*
100	320	15,00	14,5	240	40	28	100.000	GSM, GS, CG	25	18*
101	223	12,00	11,5	200	40	25	80.000	GSM, GS, CG	25	18*
102	223	12,00	11,5	200	40	Ilimitado	80.000	GS, GL, GLP, CNTR, CG	25	18*
103	270	15,00	14,5	229	40	28	100.000	GSM, GS, CG, GL	25	18*
104	200	13,00	12,5	183	40	Ilimitado	80.000	GL, GS, CG, GLP	25	18*
105	280	18,00	17,5	229	45	18	150.000	GS, GSM, GL	25	18*
106	340	19,00	18,5	280	50	Ilimitado	155.000	GL	N/A	18*
108	299	15,00	14,50	245	40	Ilimitado	91.600	GL	N/A	18*

(CG) Carga Geral: Celulose, Trilho, Carga de Projeto, Maquinários Industriais, Carga Viva, Carga Paletizada. / (CNTR) Contêiner / (GL) Granel Líquido: Derivado de Petróleo, Etanol, Soda Cáustica. (GLP) Gás liquefeito de Petróleo

(GS) Granéis Sólidos: Fertilizantes, Trigo, Arroz, Insumos de Cimento, Calcário, Coque, Antracita, Ferro Gusa, Manganês.

(GSM) Granéis Sólidos Mecanizados: Minério de Ferro, Carvão, Soja, Milho, Farelo de Soja, Concentrado de Cobre, Fertilizantes.

Parágrafo Único: Para o Berço 106 será exigido um LOA mínimo de 160 metros.

**3.2.** O aceite de navios pelo Porto do Itaqui que atenderem aos critérios e características expressos nesta norma será automático.

**3.3.** Para casos excepcionais, ou seja, de navios que não se enquadrem nas características desta norma ou tenham mais de 18 anos, deverão ser submetidos à análise prévia da Autoridade Portuária, com a apresentação do ship Particulars ou o Q88 do navio através do e-mail: [coace@emap.ma.gov.br](mailto:coace@emap.ma.gov.br)

§1º. É de responsabilidade do representante legal das embarcações enviar ao órgão de despacho a declaração da vistoria de condição, para os navios graneleiros ou navios de transporte combinado (*ore-oil* ou *ore-bulk-oil*), com idade igual ou superior a 18 (dezoito) anos que efetuarão carregamento de grânéis sólidos de peso específico igual ou superior a 1,78 toneladas por metro cúbico.

§2º. No caso de navios para transporte de carga viva, além de atender o §1º, seu Armador deverá apresentar o Certificado de Seguro para Poluição por Carga Viva e só terá sua operação liberada após a vistoria do *Port State Control*.

**3.4.** A Coordenação de Acesso Aquaviário - COACE efetuará a análise dos dados recebidos na nomeação do navio, retornando aos solicitantes com a aceitação ou não, bem como com as informações de restrições operacionais, caso haja. Neste caso, o Agente deverá confirmar a aceitação da operação com as pranchas operacionais estabelecidas pela Autoridade Portuária, conforme estabelecido na presente Norma.





**NORMA PARA ATRACAÇÃO E DESATRACAÇÃO DE  
NAVIOS NO PORTO ORGANIZADO DO ITAQUI**

## CAPÍTULO 4

# DO PLANO DE AMARRAÇÃO

4.1. O plano de amarração obedece aos seguintes critérios:

### PLANO DE AMARRAÇÃO

Berços 99, 100, 101, 102, 104 e 105:

NAVIOS		Amarração (FWD / AFT )
LOA	DWT	
< 150 m	< 20.000 t	3 - 1 - 1
>150 m e < 190 m	> 20.000 t e < 40.000 t	3 - 2 - 2
>190 m	> 40.000 t	4 - 2 - 2

Berço 103:

NAVIOS		Amarração (FWD / AFT )
LOA	DWT	
< 150 m	< 20.000 t	3 - 1 - 1
>150 m e < 190 m	> 20.000 t e < 40.000 t	3 - 2 - 2
>190 m	> 40.000 t	4 - 2 - 3

Berços 106 e 108:

NAVIOS		Amarração (FWD / AFT )
LOA	DWT	
< 190 m	< 40.000 t	3 - 2 - 2
>190 m	> 40.000 t	4 - 3 - 2

GLP

NAVIOS		Amarração (FWD / AFT )
LOA	DWT	
< 100 m	< 10.000 t	3 - 1 - 1
>100 m	> 10.000 t	3 - 2 - 2

**Contêineres:**

NAVIOS		Amarração (FWD / AFT )
LOA	DWT	
< 150 m	< 20.000 t	3 - 2 - 1
>150 m e < 180 m	> 20.000 t e < 40.000 t	3 - 2 - 2
>180 m	> 40.000 t	4 - 2 - 2

Parágrafo Único. O plano de amarração é uma sugestão da Autoridade Portuária, visando as melhores práticas da navegação e atracção. Caso o Comandante do navio opte por não seguir as orientações constantes nesta norma, o mesmo deverá emitir um documento oficial responsabilizando-se por eventuais sinistros e custos que venham a ocorrer durante a sua estadia no Porto.

# DO PEDIDO DE ATRACAÇÃO

**5.1.** O Agente Marítimo deverá registrar o Pedido de Atracação com todas as informações exigidas pelo Sistema da EMAP em até 48 (quarenta e oito) horas de antecedência ao NOR, ou conforme demais casos previstos nesta norma, designando Operador Portuário pré-qualificado, nos termos do procedimento operacional adotado pelo Porto, ficando responsável pela veracidade das informações inseridas, devendo anexar, quando cabível, a seguinte documentação:

- I. *Stowage Plan* e/ou Plano de Carga / Descarga;
- II. *Packing List*;
- III. BL's;
- IV. FISPQ, quando aplicável;
- V. Certificados dos equipamentos de bordo, caso sejam utilizados na operação; e,
- VI. Autorização de Afretamento – AA ou Certificado de Autorização de Afretamento - CAA, para casos aplicáveis conforme regras de Navegação de Cabotagem para navios de bandeira estrangeira no território brasileiro, estabelecidas pela ANTAQ.
- VII. Ships Particular;

§1º. Para obtenção de preferências na ordem de atracação, será observado o prazo de 48 horas estipulado no CAPUT, a partir do recebimento de novo pedido de atracação ou de alterações de pedidos já existentes.

§2º. Para navios de carga geral, carga viva, cargas perigosas e com-

plexas (cargas de projeto), o envio do Pedido de Atracação deverá ser feito com antecedência mínima de 07 (sete) dias do ETA do navio.

**5.2.** Para definição de ordem de atracação dos berços será observada a carga e as condições especiais de atracação prevista nessa norma.

§1º. O Agente deverá informar no Pedido de Atracação se gostaria de ir para a fila de navios do primeiro berço disponível ou apenas de um berço específico.

§2º. Caso haja recusa da atracação, será realizado o BY PASS do navio, retornando o mesmo para fila.

§3º. A critério único e exclusivo da Autoridade Portuária, objetivando o maior aproveitamento da infraestrutura portuária, poderá ser autorizada a atracação em berço diferente ao específico indicado, desde que neste novo berço não tenham navios com habilitação para a operação e haja anuência prévia do Operador Portuário e Terminal.

**5.3.** Caberá ao operador portuário informar o volume de carga por cliente, informando a origem ou destino de sua área de armazenagem.

§1º. Para importação é necessária comprovação das capacidades estáticas e dinâmica dos pontos de recebimento, além do quantitativo de caminhões que serão dedicados a operação de descarga.

§2º. Em caso de atracações de descarga em berços simultâneos, não deverá haver prejuízo aos navios já atracados, caso contrário deverá ser informado pelo operador portuário e a atracação poderá ser vetada pela autoridade portuária.

**5.4.** Somente após atendido o item 5.1, será ratificado o Documento Único Virtual - DUV no Sistema Porto sem Papel.

§1º. Além do DUV ratificado pela Autoridade Portuária, é necessário que a embarcação obtenha as anuências das Autoridades pertinentes no PSP anterior à atracação. Caso não haja fornecimento da anuência de alguma autoridade, deverá haver uma autorização formal desta Autoridade específica.

**5.5.** As atualizações de dados informados no Pedido de Atracação, ETA, NOA, NOR, bem como regularizações documentais do navio e/ou da carga, deverão ser prestadas pelos Agentes Marítimos, devendo ser realizados até no máximo 24 (vinte e quatro) horas antes da maré de atracação do navio, sendo facultada à Autoridade Portuária promover a devida correção, mantendo os prazos estimados para atracação ou, em caso de incompatibilidade com o requisitado, reprogramar o navio com base nas novas condições apresentadas.



# DO ACEITE DA OPERAÇÃO

**6.1.** Na aceitação da operação serão observados os seguintes itens:

I – A funcionalidade e segurança dos equipamentos de guindar de bordo e seus acessórios de estivagem, através da última certificação dos últimos cinco anos, as inspeções periódicas realizadas a partir da última certificação e o histórico de acidentes dos equipamento de guindar de bordo ;

II – Se a operação da carga em questão possui procedimento operacional aprovado pelas equipes de Operação, Segurança do Trabalho e Meio Ambiente da EMAP;

III – Se os Operadores Portuários estão devidamente pré-qualificados, credenciados conforme Procedimento PC-57 e em situação regular perante a Autoridade Portuária. E ainda, se o operador portuário está devidamente credenciado e indicado no sistema SISCOMEX CARGA, anterior ao início da operação;

IV – Prontidão dos Terminais ou área de armazenagem para embarque/desembarque das cargas, validados pelo Operador Portuário;

V - Efetivação das anuências para operação no sistema PSP – Porto sem Papel, anterior ao início da operação; e,

VI - Escala de viagem no sistema SISCOMEX CARGA sem pendência de bloqueio para atracação.

**6.2.** A nomeação do operador portuário deverá ser efetuada antes da atracação do navio, respeitando-se os critérios da Autoridade Portuária.

**6.3.** É responsabilidade da agência e do operador portuário, nos limites de suas competências, informar atualizações ou mudanças de status, nos casos de pendências ou falta de liberação da documentação da carga, falta de espaço para armazenagem ou falta de condições operacionais do navio, do terminal ou das estruturas de operações. Parágrafo único. Deve a agência ou armador e o operador portuário confirmar a habilitação do navio (via sistema operacional do porto) para atracação junto à Autoridade Portuária até no máximo 24 (vinte e quatro) horas antes da data/hora da maré para atracação do navio, caso contrário será chamado o próximo navio da fila e assim prosseguirá até que a sua habilitação para operação esteja registrada no sistema operacional do porto.

**6.4.** Nos casos de liberação parcial da carga, o navio poderá atracar, desde que o cliente (importador ou exportador) se responsabilize formalmente pela continuidade da operação até a liberação total da mesma, sob pena de desatracação do navio.

**6.5.** Para embarque de cargas, seja em exportação ou cabotagem, é necessário informar na pré-operacional o operador portuário, terminal e prontidão de pelo menos 70% (setenta por cento) da carga armazenada dentro ou próximo ao Porto Organizado do Itaqui, previamente ao embarque.

**6.6.** Para importação é necessária apresentação de disponibilidade de área para armazenagem das cargas a serem descarregadas, inclusive quando fora do Porto do Itaqui (nos casos em que for realizada descarga direta).

# DA ORDEM DE ATRACAÇÃO

**7.1.** As atracções obedecerão a seguinte ordem:

- I. Imediata;
- II. Preferencial;
- e,
- III. Sequencial (FCFS).

§ 1º. É prerrogativa e dever da Autoridade Portuária garantir o máximo de aproveitamento da infraestrutura portuária disponível, razão pela qual não deixará berços livres para aguardar navios que tenham condição especial de atracção (preferência), colocando no berço disponível o próximo navio da fila, independentemente do volume a ser movimentado, salvo nos casos de atracção imediata ou para garantir janelas de operação pré - definidas.

§ 2º. A carga que detenha preferência nos termos do inciso II, somente poderá exercer seu direito quando observadas as pranchas mínimas estabelecidas pela Autoridade Portuária. Caso sejam registradas 02 (duas) operações seguidas sem atingir a performance mínima acima requerida, a condição de atracção preferencial poderá ser suspensa, e a preferência poderá ser reativada mediante operação executada conforme a prancha mínima que concede direito a preferência.

**7.2.** Será concedida a modalidade de atracção imediata:

- I. Aos navios da Marinha de Guerra, nacional ou estrangeira, conforme solicitação da Capitania dos Portos do Estado do Maranhão, em berço fixado em comum acordo com a Administração do Porto; e,

II. Aos navios comerciais de turismo, com ou sem carga a movimentar, e que conduzam passageiros.

§ 1º. Os navios de turismo, para obter a atracação imediata, deverão solicitá-la com antecedência mínima de 72 (setenta e duas) horas em relação à hora da atracação pretendida, salvo situações de emergência.

§ 2º. Na falta de cais ou berço livre para atracação imediata dos navios de turismo, deverá ser efetuada a desatracação de uma embarcação pertencente ao mesmo Armador do navio de turismo. Não existindo uma embarcação de mesmo armador no cais, a escolha recairá sobre outro navio da mesma Agência. Se também não houver embarcação da mesma agência, será determinada a desatracação do navio que atracou por último, dentre aqueles cuja vaga seja compatível com a do navio de turismo a ser atracado.

§ 3º. O procedimento referido no parágrafo anterior, somente acontecerá se o armador da embarcação de turismo, por seu agente ou representante, se comprometer formalmente a pagar as despesas geradas por este procedimento.

§ 4º. Na falta de berço livre para atracação de navio de guerra, será determinada a desatracação do navio que atracou por último, dentre aqueles cuja vaga seja compatível com a do navio a ser atracado.

**7.3.** Será concedida atracação preferencial na seguinte ordem:

I - Navios com escalas regulares definidas em Portaria da EMAP.

II - Por determinação de contrato de arrendamento, desta norma ou legal.

III - Navios que irão utilizar aparelhamento especial de cais.

IV - Navios que tenham desatracado por caso fortuito, força maior ou a pedido da Autoridade Portuária, exceto nos casos do item 10.7.

V - Em caso de interesse público, desde que devidamente justificado e aprovado por esta autoridade portuária.

§ 1º. Em havendo navios com a mesma ordem de preferência para atracação, será utilizado como critério FCFS.

§ 2º. Caso o berço seja operado majoritariamente por navios com preferência de atracação, será permitido a flexibilização do critério FCFS, desde que haja acordo entre os usuários detentores da preferência. Não havendo acordo entre as partes, prevalecerá o critério FCFS.

§ 3º Para garantir a viabilidade de volumes mínimos anuais previamente acordados em berços onde haja concorrência entre sistemas operacionais com mesma preferência de atracação, a autoridade portuária poderá abrir janelas de operação.

§ 4º. Caso apenas parte da carga a ser operada goze do direito de preferência, será concedido o direito de atracação preferencial ao navio, desde que cumulativamente:

a – Para granéis sólidos esse volume represente mais de 50% da carga a ser operada;

b – Para granéis líquidos será exigido um volume mínimo de 8.000 toneladas, exceto nos casos em que o volume a ser movimentado represente mais de 70% da carga a ser operada naquele navio.

c – Em caso de equipamento especial de cais, haja o compromisso de operar todo o navio com a prancha estabelecida, mesmo com operadores portuários distintos, de forma simultânea.

§ 5º Os navios que optem por atracar antes de uma Janela Operacional pré-definida, deverão desatracar ao fim das horas concedidas na referida janela, arcando com os custos das suas manobras.

§ 6º Os navios que atracarem em uma Janela Operacional pré-defini-

da, para garantir melhor aproveitamento da infraestrutura portuária disponível terão sua data de prontidão inicial preservada, desde que não tenham encerrado as horas operacionais concedidas para conclusão da operação do navio.

§ 7º A Autoridade Portuária se reserva ao direito de, para fins de otimização da janela de atracação e de fila de espera, prorrogar em até 48 (quarenta e oito) horas operacionais a atracação de navio de preferência.

§ 8º Para elaboração do Line up os navios serão alocados de acordo com o modo de operação informado. Caso o cliente altere a forma de movimentação da carga de não mecanizado para mecanizado ou vice versa, para efeito de fila de atracação, o NOR a ser considerado seria o da data da mudança, garantindo a previsibilidade do mapa, salvo situações excepcionais para aproveitamento de janelas de operação, desde que previamente aprovadas pela autoridade portuária.

**7.4.** Para as atracações preferenciais serão requeridas garantias de desempenho médias, no mínimo iguais ou superiores a 60% (sessenta por cento) da capacidade nominal do aparelhamento, considerando a capacidade efetiva do sistema de recebimento ou expedição, conforme produtividade estipulada nesta norma de atracação ou cláusula contratual pactuada com a Autoridade Portuária.

**7.5.** Em não ocorrendo nenhuma das situações previstas nos artigos anteriores, a atracação será realizada de acordo com a ordem sequencial (FCFS) da data e hora do NOR do navio, condicionada a habilitação do navio no Sistema informatizado de programação e controle das operações.



**7.6.** Para a concessão da Ordem de Atracação, dentro de cada tipo de atendimento previsto nesta norma, serão exigidas as prontidões do navio (NOR), prontidão operacional de equipamentos e armazenagem fornecida pelo operador portuário e a prontidão documental que será fornecida pela agência. Após todas estas prontidões, a Autoridade Portuária estará considerando o navio habilitado para operação no Porto do Itaquí, observando a ordem cronológica da data e hora do NOR do Navio desde que cumpridos os requisitos de habilitação do navio. Todas as prontidões precisam estar registradas no Sistema informatizado de programação e controle das operações.

**7.7.** Para critério de desempate da ordem de chegada dos navios deverá ser apurada por outros meios disponíveis, sistemas de monitoramento, marine traffic etc e deverá ser apresentado às agências.

§1º. A área de realização das operações de carga ou descarga é designada pela Autoridade Portuária.

§2º. O tempo de espera do navio somente começará a ser contabilizado a partir da habilitação no Sistema informatizado de programação e controle das operações, desde que todas as demais condições operacionais, como área para armazenamento da carga, operador portuário definido, prontidão de carga e documentações legais e demais questões logísticas, sejam atendidas.

# DAS DISPOSIÇÕES ESPECÍFICAS DOS BERÇOS

**8.1.** Berço 108: A atracação acontecerá na seguinte ordem:

- I. Comboio de navios de transbordo de carga em berços distintos, desde que já tenham no mínimo 02 navios com NOR emitido e que não haja descumprimento do art. 10.13. Não poderá haver ocupação dos 03 (três) berços (B-104, B-106 e B-108) para operação de transbordo;
- II. Exportação, desde que cumpra a produtividade mínima definida no anexo desta Norma e possua disponibilidade de 70% (setenta por cento) da carga na retro área ou armazenada até 15 km do Porto; e,
- III. Sequencial (FCFS).

Parágrafo Único: A cada atendimento consecutivo de dois comboios de navios de transbordo poderá ser realizada atracação de navios com base no NOR, para otimização da fila de atracação.

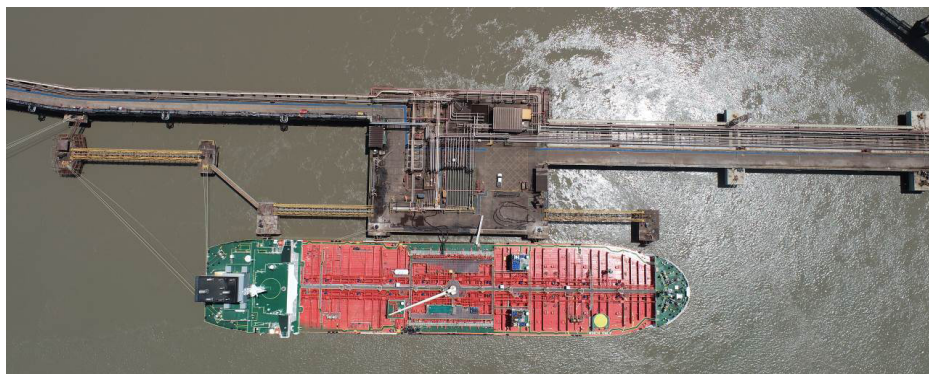

**8.2.** Berço 106: A atracação acontecerá na seguinte ordem:

- I. Navios de transbordo de carga, que operem a contra bordo.
- II. Comboio de navios de transbordo de carga em berços distintos, desde que já tenham no mínimo 02 navios com NOR emitido e que

não haja descumprimento do art. 10.13. Não poderá haver ocupação dos 03 (três) berços (B-104, B-106 e B-108) para operação de transbordo;  
III. Sequencial (FCFS).

Parágrafo Único: A cada atendimento consecutivo de dois comboios de navios de transbordo poderá ser realizada atracação de navios com base no NOR, para otimização da fila de atracação.

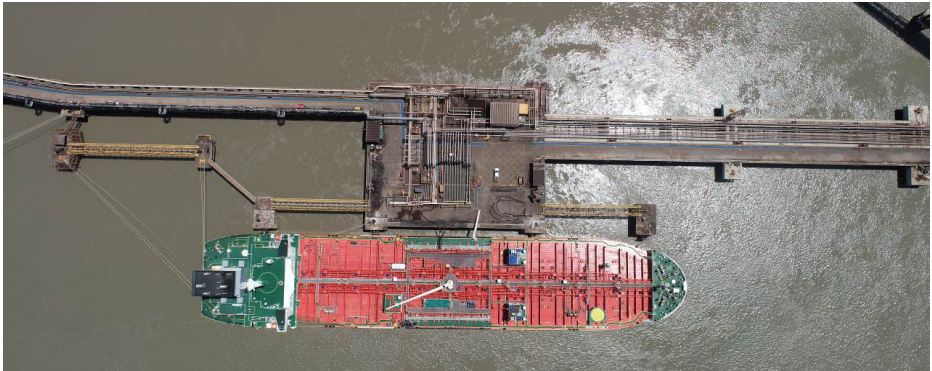

**8.3. Berços 105:** A atracação acontecerá na seguinte ordem:

- I. Navios com cargas que serão operadas através de aparelhamento especial de cais, desde que atinjam a performance prevista nesta norma de atracação;
- II. Exportação, desde que cumpra a produtividade mínima definida no anexo desta Norma e possua disponibilidade de 70% (setenta por cento) da carga na retro área ou armazenada até 15 km do Porto; e,
- III. Sequencial (FCFS).



#### 8.4. Berço 104: A atracação acontecerá na seguinte ordem:

I. GLP;

II. Comboio de navios de transbordo de carga em berços distintos, desde que já tenham no mínimo 02 navios com NOR emitido e que não haja descumprimento do art. 10.13. Não poderá haver ocupação dos 03 (três) berços (B-104, B-106 e B-108) para operação de transbordo;

III. Exportação, desde que cumpra a produtividade mínima definida no anexo desta Norma e possua disponibilidade de 70% (setenta por cento) da carga na retro área ou armazenada até 15 km do Porto; e,

IV. Sequencial (FCFS).

Parágrafo Único: A cada atendimento consecutivo de dois comboios de navios de transbordo poderá ser realizada atracação de navios com base no NOR, para otimização da fila de atracação.



### **8.5. Berço 103: A atracação acontecerá na seguinte ordem:**

I. Navios com cargas que serão operadas através de aparelhamento especial de cais, desde que atinjam a performance prevista nesta norma de atracação.

II. Exportação, desde que cumpra a produtividade mínima definida no anexo desta Norma e possua disponibilidade de 70% (setenta por cento) da carga na retro área ou armazenada até 15 km do Porto; e,

III. Sequencial (FCFS).

Parágrafo Único. Considera-se carregadores/descarregadores de navios e linhas ferroviárias como aparelhamento especial de cais.

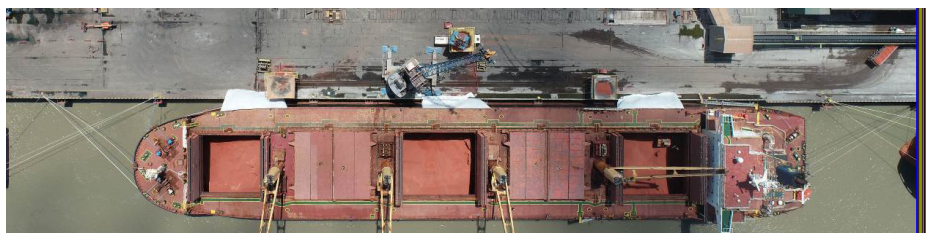

### **8.6. Berço 102: A atracação acontecerá na seguinte ordem:**

I Para navios que tragam cargas especiais de projeto, que por conta de suas características, não venham a ser armazenadas na área alfandegada do Porto, exigindo um alinhamento cronológico do desembarque portuário e da movimentação rodoviária e/ou ferroviária, com autorização de outros órgãos anuentes, para viabilizar sua logística;

II. Sequencial (FCFS).

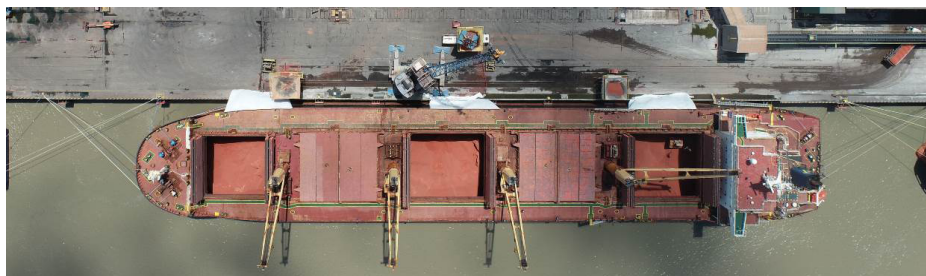





NORMA PARA ATRACAÇÃO E DESATRACAÇÃO DE  
NAVIOS NO PORTO ORGANIZADO DO ITAQUI

### **8.7. Berço 101: A atracação acontecerá na seguinte ordem:**

I. Navios com cargas que serão operadas através de aparelhamento especial de cais, desde que atinjam a performance prevista nesta norma de atracação;

II. Exportação, desde que cumpra a produtividade mínima definida no anexo desta Norma e possua disponibilidade de 70% (setenta por cento) da carga na retro área ou armazenada até 15 km de distância do Porto; e,

III. Sequencial (FCFS).

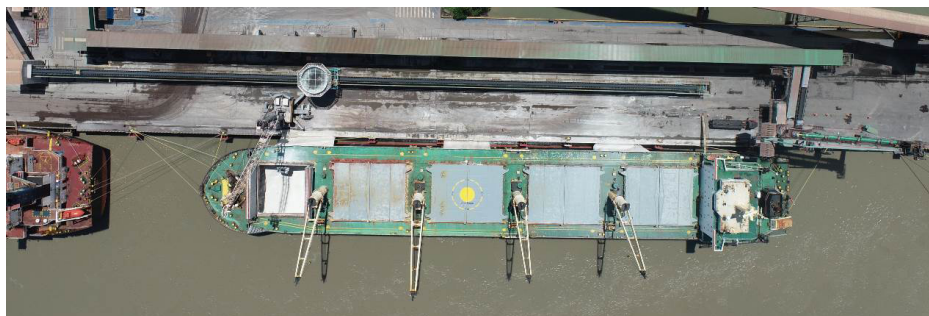

### **8.8. Berço 100: A atracação acontecerá na seguinte ordem:**

I. Navios com cargas que serão operadas através de aparelhamento especial de cais, desde que atinjam a performance prevista nesta norma de atracação;

II. Exportação, desde que cumpra a produtividade mínima definida no anexo desta norma e possua disponibilidade de 70% (setenta por cento) da carga na retroárea ou armazenada até 15 km do Porto; e,

III. Sequencial (FCFS).

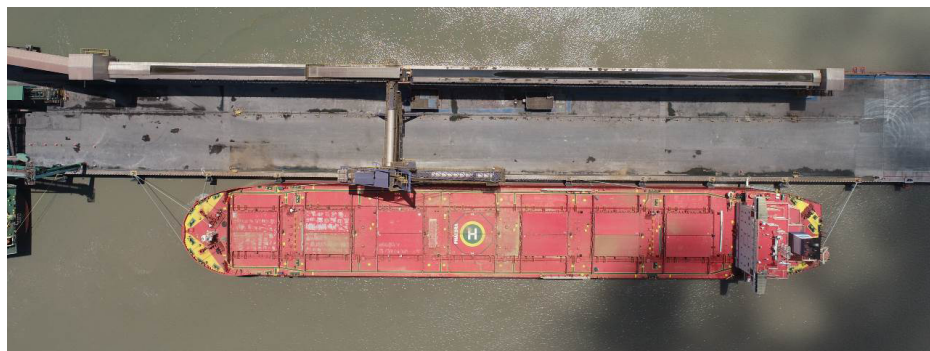

### 8.9. Berço 99: A atracação acontecerá na seguinte ordem:

- I. Navios com carga geral, especialmente papel e celulose, provenientes do contrato de arrendamento que obtém preferência de atracação neste Berço;
- II. Exportação, desde que cumpra a produtividade mínima definida no anexo desta norma e possua disponibilidade de 70% (setenta por cento) da carga na retro área ou armazenada até 15 km do Porto; e,
- III. Sequencial (FCFS).





## CAPÍTULO 9

# DAS PRANCHAS OPERACIONAIS

**9.1.** As pranchas operacionais estão definidas em sistema mecanizado ou não mecanizado, de carregamento e descarregamento, de acordo com os produtos, nos termos abaixo:

### Granéis Sólidos Sistema Mecanizado (Em Ton/Hora)

Produtos	Berço 101	Berço 100/103	Berço 105
Carvão Mineral	458	-	-
Soja	-	1.042	1.042
Milho	-	1.042	1.042
Farelo de Soja	-	667	667
Ferro Gusa	-	-	1.042
Fertilizantes	377	-	-
Manganês	-	-	667
Concentrado de Cobre	-	-	708

### Granéis Sólidos Sistema Não Mecanizado - Descarga - Ton/Hora

Produtos	Berço 99/100/101/102/103	
	2 Ternos	1 Terno
Fertilizantes	300	200
Uréia / Bentonita / Escória / Pó de Rocha	250	150
Clínquer / Calcário	292	204
Carvão Mineral / Antracita	375	262
Trigo e Arroz	280	200
Demais Granéis Sólidos Não Mecanizados	300	200

\*Caso o navio atraque no berço 104, em função da restrição de espaço para circulação de veículos, será dado um desconto de 20% na prancha mínima.

## Granéis Sólidos Sistema Não Mecanizado - Carregamento - Ton/ Hora

Produtos	2 / 3 Ternos	1 Terno
Ferro Gusa	542	400
Manganês	450	280

### Carga Geral - Ton/Dia

Produtos	2 Ternos	1 Terno
Celulose (guindaste)	12.000	7.000
Celulose (ponte rolante)	14.000	9.000
Trilhos	2.200	1.700
Carga Paletizada	3.000	1.800
Carga Viva	N/A	2.500 Cabeças/Dia
Contêineres	25 Movimentos/hora	15 Movimentos/hora

\*Caso o navio atraque no berço 104, em função da restrição de espaço para circulação de veículos, será dado um desconto de 20% na prancha mínima.

### Granéis Líquidos - Descarga (Em Ton/Hora)

Produtos	Berço 102	Berço 103	Berço 104	Berço 105	Berço 106	Berço 108
GLP	120 t/h	-	120 t/h	-	-	-
Soda Cáustica	-	-	300 t/h	-	300 t/h	300 t/h
Etanol	-	-	-	-	160 t/h	160 t/h
Diesel	170 t/h	170 t/h	500 t/h	170 t/h	500 t/h	260 t/h
Gasolina	-	435 t/h	435 t/h	-	420 t/h	417 t/h
Óleo Combustível	200 t/h	200 t/h	400 t/h	200 t/h	400 t/h	-
QAV	-	-	460 t/h	-	465 t/h	250 t/h

## Granéis Líquidos - Carregamento (Em Ton/Hora)

Produtos	Berço 102	Berço 103	Berço 104	Berço 105	Berço 106	Berço 108
Diesel	0	0	500 t/h	170 t/h	500 t/h	500 t/h
Gasolina	0	0	420 t/h	-	420 t/h	420 t/h
Óleo Combustível	200 t/h	200 t/h	400 t/h	200 t/h	-	-

## Granéis Líquidos - Transbordo (Em Ton/Hora)

Produtos	Berço 104	Berço 106	Berço 108
Diesel (Desembarque)	500 t/h	627 t/h	260 t/h
Diesel (Embarque)	1.108 t/h	1.452 t/h	778 t/h
Gasolina (Desembarque)	433 t/h	421 t/h	417 t/h
Gasolina (Embarque)	589 t/h	699 t/h	625 t/h
Óleo Combustível (Desembarque)	429 t/h	442 t/h	429 t/h
Óleo Combustível (Embarque)	215 t/h	215 t/h	215 t/h

## Granéis Líquidos - Pranchas Contratuais (Em Ton/Hora)

	Linha de 8"	Linha 14"
Granel Química (Cto. 001/1999)	267 t/h	267 t/h
Ultracargo (Cto. 013/1999)	104 t/h	214 t/h

§1º Cargas Gerais e Granéis não previstos nesta norma estão condicionados à performance do navio, infraestrutura e validação da Autoridade Portuária.

§2º Só serão autorizadas operações de 01 (um) Terno quando apresentar risco de segurança operacional, ou se o navio possuir toda a carga somente em um porão.

§3º As operações com 03 (três) ternos estão condicionadas à análise e validação pelo setor de Operações, Segurança do Trabalho e Meio Ambiente da EMAP.

# DOS PROCEDIMENTOS OPERACIONAIS

**10.1.** Será realizada, pela COPLA, o planejamento pré-operacional com os envolvidos na operação, onde serão tratados os detalhes operacionais, de segurança e meio ambiente, a verificação da situação documental da carga, bem como o plano de contingência, quando necessário para a operação, definindo as responsabilidades de cada interveniente na operação, firmadas através de Planejamento Pré-Operacional, devidamente validado pelos participantes.

**10.2.** Cabe à Autoridade Portuária autorizar a atracação, a desatracação, o fundeio e a marcação de manobras na área do Porto, ouvidas as demais autoridades competentes.

§1º Caso seja autorizada a atracação do navio e o mesmo não efetive a manobra em até duas marés, será convocado o próximo navio da fila da atracação.

§

**10.3.** Serão contabilizadas paralisações operacionais pela Gerência de Operações - GEOPE da Autoridade Portuária ao final de cada turno de trabalho, e confirmadas através dos *tallys* de conferência do OGM/Operador Portuário.

Parágrafo único. Caso haja divergências das anotações de paralisações, a Coordenação de Operações – COOPE deverá acionar as partes envolvidas e fazer as devidas correções de forma consensual.

**10.4.** Para o cálculo do tempo de estadia do navio considera-se o pe-

ríodo de tempo compreendido entre a amarração do último cabo na atracação até a retirada do último cabo de desatracação.

**10.5.** Para cálculo de horas operacionais, considera-se tempo operacional o período de 24 (vinte e quatro) horas.

§1º Para o início da contagem das horas operacionais, será considerada:

I - Para operações de granéis líquidos, deverá ser considerado a data/hora da conclusão da conexão de mangotes ou será observado o prazo máximo de 06 horas a contar da data hora da atracação do navio;

II - Para operações de granéis sólidos, deverá ser considerado a data/hora do início da descarga ou carga via esteira ou caminhão, ou será observado o prazo máximo de 03 horas a contar da data hora da atracação do navio;

III - Para operações de carga geral, deverá ser considerado o prazo de 03 horas, ou será observado o prazo máximo estipulado de preparativos a bordo que foram informados em Pré-Operacional através da agência;

§2º. Serão excluídas do cálculo de horas operacionais do navio, as paradas operacionais decorrentes de:

- I. Intempéries;
- II. Greves de órgãos governamentais ou de categorias de trabalhadores diretamente relacionados e envolvidos nas atividades portuárias ou atividades que impossibilitem o adequado registro para o início das operações;
- III. Outras paralisações motivadas por problemas de infraestrutura de responsabilidade da Autoridade Portuária;
- IV. Impedimentos motivados por bloqueios de acesso à área pri-

mária que causem paralisações nas operações do navio, desde que validados pela Autoridade Portuária;

- V. Manobras de *Shifting* entre berços adjacentes, solicitadas pela autoridade portuária, para otimização da taxa de ocupação e ou desempenho operacional dos navios;
- VI. Realização de Simulados de Emergência para os quais se faz necessária a interrupção das operações; e,
- VII. Atendimento a situações de emergência em operações de terceiros que requeiram interrupção operacional em caráter temporário para viabilizar acesso, recursos, preservação do local de ocorrência ou estabelecimento de zona segura durante a ocorrência.
- VIII. Outras situações, alheias a vontade do operador portuário ou agente marítimo, desde que previamente justificada e aprovada pela autoridade portuária.

**10.6.** É de responsabilidade do operador portuário, nos casos em que não houver integração de sistemas em tempo real, informar a quantidade de carga movimentada via Sistema informatizado de programação e controle das operações até 1 (uma) hora após o término de cada turno.

**10.7.** Os navios que não realizarem as operações no período estabelecido no Planejamento pré-operacional ou não cumprirem as pranchas estabelecidas nesta Norma estarão sujeitos a desatracar na próxima janela de manobras e deverão retornar para a fila de espera, com data de prontidão para operação no Porto no momento da desatracação.

§ 1º. A alteração da data de prontidão não será aplicável às operações

que previamente informaram que seriam realizadas em 2 (duas) ou mais atracções.

§ 2º. A aprovação de horas excedentes para a realização da operação de que trata este artigo e/ou eventual reposicionamento do navio para fins de aproveitamento da atracção está condicionada a solicitação formal pelo cliente das horas excedentes necessárias, antes do encerramento da horas operacionais concedidas, por e-mail ou em reunião de alinhamento entre a EMAP, Cliente e seu Operador Portuário.

§ 3º. A aprovação que trata o § 1º obedecerá o seguinte critério:

- I. Gerente de Operações ou Logística – até 12 horas operacionais;
- II. Diretor de Operações – acima de 12 horas operacionais.

§ 4º. As aprovações da Autoridade Portuária deverão ser precedidas de análise técnica operacional e impactos nos demais clientes.

§ 5º A critério da Autoridade Portuária poderá ser autorizada a permanência no berço para conclusão da operação fora das horas operacionais concedidas, caso o cliente do navio obtenha anuência por escrito de todos os demais clientes dos navios que já tiverem habilitados para operar, que sejam impactados pela concessão das horas adicionais, ou caso não haja demanda para atracção no berço em operação.

§ 6º. Se na realização da desatracção for verificada a falta de iniciativa do Armador ou do cliente, a Administração do Porto poderá determinar a desatracção a ser custeada pelo armador ou cliente.

§ 7º. Os custos relativos as horas excedentes entre o fim das horas operacionais até a efetiva movimentação de saída do navio sofrerão um acréscimo de 100% das tarifas devida pela embarcação.

**10.8.** A Administração Portuária não se obriga a permitir a continuidade da operação de carga ou descarga, quando:

- I. Houver volumes adicionais que não tenham sido manifestados no SISCOMEX Carga e/ou no pedido de atracação;
- II. Houver ausência de espaço nos terminais inviabilizando parcial ou totalmente a operação do navio;
- III. Apresentar rendimento incompatível com o tempo de permanência previsto para a operação do navio, caso seja motivado pelo Cliente, Operador, Transportador ou Armador; e,
- IV. Caso as horas operacionais estejam expiradas e a operação não tiver sido concluída e haja navios já fundeados aguardando atracação no berço.

**10.9.** Aos navios em operação com carga/descarga será permitida variação de carga de movimentação até o limite de 10% (dez por cento) da carga declarada/programada para descarga ou carregamento informado no pedido de atracação, não sendo possível sua retificação durante a operação.

**10.10.** Caso o navio tenha sido beneficiado com atracação preferencial, e não seja comprovada a veracidade das informações fornecidas, o mesmo deverá desatracar imediatamente, passando a considerar como Prontidão a data de desatracação, cabendo às empresas responsáveis pelas informações assumirem as despesas incorridas pelas partes preteridas.

**10.11.** Para embarcações *offshore*, rebocadores, lanchas de apoio marítimo, realização de abastecimentos, ou quaisquer outras embarcações que não irão realizar movimentação de carga somente serão





**NORMA PARA ATRACAÇÃO E DESATRACAÇÃO DE NAVIOS NO PORTO ORGANIZADO DO ITAQUI**

海上特安  
MARITIME JINGAN  
HONG KONG

concedidas acostagens, mediante autorização e tempo estipulado pela Autoridade Portuária, desde que em faixa de cais compatível com a configuração da embarcação, e que não causem danos ao cais e/ou embarcação.

Parágrafo único. Quando o abastecimento necessitar da utilização integral de um berço, o navio deverá seguir os mesmos procedimentos para atracação de um navio de carga, estando sujeito às regras de atracação previstas nesta Norma.

**10.12.** Dependendo da necessidade operacional, a Autoridade Portuária poderá solicitar o *shifting* sobre cabos dos navios atracados nos berços sob sua responsabilidade sem ônus para a mesma devendo o tempo ser expurgado das horas operacionais.

§1º. Caso haja negativa da embarcação para a operação de *shifting* sobre cabos e havendo solicitação de práticos e rebocadores, estes custos serão de responsabilidade do armador.

§2º. O navio que necessitar, durante sua estadia no Porto, realizar *shifting* sobre cabos, deverá estar em conformidade com o procedimento de atracação da EMAP.

**10.13.** O navio que não iniciar ou paralisar sua operação no prazo máximo de 12 (doze) horas, motivado pelo operador portuário, cliente ou armador, sem as devidas justificativas, estará sujeito à desatracação e sua nova data de habilitação para operação será considerada a data de desatracação.

Parágrafo Único. O navio estará sujeito a notificação e pagamento da tarifa e penalidades estabelecidas pelas tarifas portuárias.

**10.14.** A operação de carga e descarga em um mesmo navio só será

considerada se for informada em um único Pedido de Atracação, desde que respeitados os prazos para emissão ou alteração do Pedido e não haja descontinuidade operacional durante a transição das operações. Parágrafo único. Durante a estadia não será permitida a alteração do pedido para a inclusão de uma nova operação, sendo obrigatória a emissão de um novo pedido de atracação, neste caso o navio deverá desatracar e a habilitação será considerada na data da sua desatracação.

**10.15.** O navio que não estiver com sua operação em conformidade com normas de Saúde, Segurança do Trabalho, Qualidade e Meio Ambiente, estará sujeito à desatracação, sendo considerada como a nova data de habilitação a data e horário da desatracação do mesmo, fazendo valer as regras estabelecidas nesta Portaria.

Parágrafo único. A reatracação estará condicionada à disponibilidade de berço compatível com seu LOA, calado, saldo de carga e garantias de correção do fato gerador de sua desatracação, quando esta inviabilizar o reinício da operação.

**10.16.** Eventuais trocas de navios somente serão autorizadas se o navio que ocupar a vez estiver em iguais condições de performance, e igual ou menor quantidade de carga do navio preterido, e este ocupará a vez do navio que o substituiu.

**10.17.** É de responsabilidade do Comandante do navio ou de seu preposto as eventuais avarias ou danos causados às instalações portuárias (boias de sinalização náutica, defensas, cabeços, unidades de amarração etc.), durante as manobras de atracação e desatracação sob seu comando, bem como eventos ocorridos com a sua tripulação.

# DAS DISPOSIÇÕES GERAIS E TRANSITÓRIAS

**11.1.** Durante as operações, bem como ao final destas, o operador portuário deverá manter e entregar as áreas utilizadas para suas operações em perfeitas condições de higiene e limpeza, cabendo a este a reponsabilidade das providências necessárias a manutenção.

§1º Para efeito deste artigo, entendem-se áreas de operação como o trecho de cais utilizado pelo navio, outras áreas de apoio (estacionamento de guindaste, máquinas e equipamentos), áreas e vias de acesso por onde transitaram as mercadorias, bem como áreas adjacentes contaminadas pelas suas operações.

§2º Para efeito deste artigo, entendem-se perfeitas condições de limpeza e higienização a execução dos serviços de limpeza, varrições, remoção de poeira, detritos sólidos e líquidos, graxa, óleos, resto de madeiras, sacarias, papeis e papelões inservíveis, raspagem, lavagem e higienização.

§3º A não observância do presente artigo sujeitará os operadores à notificação e aplicação das sanções previstas pelo normativo do Porto, ANTAQ e demais órgãos intervenientes, sem prejuízo do repasse dos custos advindos da reparação da falta.

§4º Após a aprovação do aceite de limpeza por esta Autoridade Portuária, condições atípicas ensejarão avaliação de impacto ocasionado por operação de terceiros, podendo ser imputado à parte causadora a reparação da falta.

**11.2.** Para situações que não tiverem sido previstas por esta norma, prevalecerá o entendimento da Autoridade Portuária, que deverá priorizar o máximo aproveitamento da infraestrutura portuária, podendo as decisões serem questionadas à diretoria da EMAP, sem prejuízo a apresentação de questionamento junto a ANTAQ.

**11.3.** Em casos de caso fortuito ou força maior, como pandemias, desastres naturais, entre outros, esta norma poderá ser flexibilizada desde que de forma justificada, com preservação do princípio da isonomia.

**11.4.** Fica resguardado o direito da Autoridade Portuária de avaliar e autorizar interdição de berços em razão de execução de obras, serviços, batimetrias, dragagens ou programas de manutenção, na medida em que se fizerem necessárias.

**11.5.** Fica resguardado o direito da Autoridade Portuária de realizar transferência de preferências entre os berços, em caráter temporário, para resguardar condições contratuais ou manutenção do funcionamento regular do mercado.

**11.6.** Ficam revogadas todas as normas anteriores ou contrárias à esta Norma.

**11.7.** Ficam resguardados, durante a vigência dos seus contratos, os direitos de clientes que possuem prioridade e/ou preferência de atracação, previstos em contratos firmados anteriormente à aprovação desta Portaria.

Parágrafo Único. Aos contratos com cláusula de prioridade e/ou preferência referenciados nesse artigo aplicam-se, contudo, todas as regras e efeitos da presente Portaria.

**11.8.** Esta Norma entrará em vigor a partir de 01/10/2023.

**Gilberto Oliveira Lins Neto**  
**Presidente do Porto do Itaqui**